

女生向前走

彰化縣 婦女福利之推動分析



彰化縣政府主計處編印
中華民國 110 年 11 月

彰化縣婦女福利之推動分析摘要統計表

項目	單位	100年 (年底)	109年 (年底)	增(減) 比較(%)	備註
15歲以上女性人口教育程度					
(1)大專及以上	%	30.61	39.14	8.53	百分點
(2)高中(職)	%	28.67	27.24	-1.43	百分點
(3)國(初)中	%	13.47	12.62	-0.85	百分點
(4)國小	%	19.35	16.31	-3.04	百分點
(5)自修及不識字	%	7.91	4.69	-3.22	百分點
女性勞動力參與率					
(1)15~19歲	%	49.7	49.5	-0.2	百分點
(2)20~24歲	%	9.9	9.6	-0.3	百分點
(3)25~29歲	%	54.8	54.1	-0.7	百分點
(4)30~34歲	%	86.2	89.1	2.9	百分點
(5)35~39歲	%	77.5	85.1	7.6	百分點
(6)40~44歲	%	75.0	81.3	6.3	百分點
(7)45~49歲	%	74.5	71.7	-2.8	百分點
(8)50~54歲	%	66.9	69.4	2.5	百分點
(9)55~59歲	%	52.0	63.5	11.5	百分點
(10)60~64歲	%	38.6	42.2	3.6	百分點
(11)65歲以上	%	20.7	26.6	5.9	百分點
(11)65歲以上	%	4.6	5.0	0.4	百分點

彰化縣婦女福利之推動分析摘要統計表

項目	單位	108年 (年底)	109年 (年底)	增(減) 比較(%)	備註
簡任(派)公務人員					
(1)男性	%	69.23	70.37	1.14	百分點
(2)女性	%	30.77	29.63	-1.14	百分點
福利服務機構					
(1)婦女福利服務機構	所	4	4	0.00	
(2)新住民家庭服務中心	所	1	1	0.00	
(3)單親家庭福利機構	所	8	8	0.00	
特殊境遇家庭					
(1)家長(申請人)性別	戶	2,268	1,988	-12.35	
①男性	人	488	367	-24.80	
②女性	人	1,780	1,621	-8.93	
(2)家長(申請人)婚姻狀況	戶	2,268	1,988	-12.35	
①未婚	人	187	180	-3.74	
②有偶	人	495	495	0.00	
③離婚	人	533	499	-6.38	
④喪偶	人	1,053	814	-22.70	

目

錄

一、前言	1
二、婦女概況	1
(一)人口	1
(二)教育程度	3
(三)勞動力參與率	6
(四)公共參與狀況	9
三、婦女福利服務	12
(一)服務機構	12
(二)服務項目	15
四、家庭福利服務	16
(一)新住民家庭	16
(二)單親家庭	18
五、特殊境遇家庭扶助	19
(一)家庭概況	19
(二)符合款項	21
(三)扶助服務	23
六、結論	26

一、前言

促進婦女福利及提升婦女地位，係政府實現性別平等過程中重要且基本之工作，考量女性對各項福利服務之需求日趨多元，近年來政府積極推動相關具體措施，以維護婦女權益。

本分析主要係就本縣女性人口概況、婦女福利業務及家庭福利等資料加以整理、統計，以利外界瞭解本縣相關婦女福利概況。

二、婦女概況

(一)人口

本縣 109 年底人口數為 1,266,670 人，包含男性 643,831 人(占 50.83%)，女性 622,839 人(占 49.17%)；又女性人口所占比例，109 年底較 108 年底 49.13%增加 0.04 個百分點，較 100 年底 48.74%成長 0.43 個百分點，近 10 年係呈現逐年遞增趨勢。

受本縣女性人口所占比例逐年遞增影響，近 10 年人口性比例(=男性人口/女性人口*100)係逐年下降，另觀察本縣各鄉鎮資料，109 年性比例較高之地區主要集中在南彰化，其中以大城鄉 117.30 最高，芳苑鄉 112.00 次之，二水鄉 111.96 再次之；又人口數超過 10 萬人之彰化市及員林市，性比例分別為 96.81 及 98.05，分屬全縣最低及次低，此現象與臺灣都會區之人口結構一致，即都市化程度愈高，女性人口比例相對較高。

表2-1 彰化縣歷年戶籍人口數及性比例

單位：人、%、女性=100

年底及鄉鎮市別	人口數						性比例 (男/女*100)
	合計		男性		女性		
	人數	占比(%)	人數	占比(%)	人數	占比(%)	
100年底	1,303,039	100.00	667,920	51.26	635,119	48.74	105.16
101年底	1,299,868	100.00	665,895	51.23	633,973	48.77	105.04
102年底	1,296,013	100.00	663,500	51.20	632,513	48.80	104.90
103年底	1,291,474	100.00	660,741	51.16	630,733	48.84	104.76
104年底	1,289,072	100.00	658,561	51.09	630,511	48.91	104.45
105年底	1,287,146	100.00	656,749	51.02	630,397	48.98	104.18
106年底	1,282,458	100.00	653,646	50.97	628,812	49.03	103.95
107年底	1,277,824	100.00	650,677	50.92	627,147	49.08	103.75
108年底	1,272,802	100.00	647,449	50.87	625,353	49.13	103.53
109年底	1,266,670	100.00	643,831	50.83	622,839	49.17	103.37
彰化市	231,317	100.00	113,783	49.19	117,534	50.81	96.81
鹿港鎮	86,550	100.00	43,888	50.71	42,662	49.29	102.87
和美鎮	90,095	100.00	45,873	50.92	44,222	49.08	103.73
線西鄉	16,665	100.00	8,568	51.41	8,097	48.59	105.82
伸港鄉	37,740	100.00	19,091	50.59	18,649	49.41	102.37
福興鄉	46,399	100.00	24,174	52.10	22,225	47.90	108.77
秀水鄉	38,872	100.00	20,022	51.51	18,850	48.49	106.22
花壇鄉	45,232	100.00	23,206	51.30	22,026	48.70	105.36
芬園鄉	23,188	100.00	12,211	52.66	10,977	47.34	111.24
員林市	124,263	100.00	61,519	49.51	62,744	50.49	98.05
溪湖鎮	54,814	100.00	27,729	50.59	27,085	49.41	102.38
田中鎮	40,717	100.00	20,870	51.26	19,847	48.74	105.15
大村鄉	38,457	100.00	19,681	51.18	18,776	48.82	104.82
埔鹽鄉	31,919	100.00	16,785	52.59	15,134	47.41	110.91
埔心鄉	34,451	100.00	17,705	51.39	16,746	48.61	105.73
永靖鄉	36,300	100.00	18,761	51.68	17,539	48.32	106.97
社頭鄉	42,436	100.00	21,799	51.37	20,637	48.63	105.63
二水鄉	14,642	100.00	7,734	52.82	6,908	47.18	111.96
北斗鎮	33,358	100.00	16,752	50.22	16,606	49.78	100.88
二林鎮	49,687	100.00	25,440	51.20	24,247	48.80	104.92
田尾鄉	26,691	100.00	13,795	51.68	12,896	48.32	106.97
埤頭鄉	30,072	100.00	15,490	51.51	14,582	48.49	106.23
芳苑鄉	32,720	100.00	17,286	52.83	15,434	47.17	112.00
大城鄉	16,119	100.00	8,701	53.98	7,418	46.02	117.30
竹塘鄉	14,808	100.00	7,744	52.30	7,064	47.70	109.63
溪州鄉	29,158	100.00	15,224	52.21	13,934	47.79	109.26

資料來源：彰化縣統計年報。



圖2-1 彰化縣109年底各鄉鎮市性比例

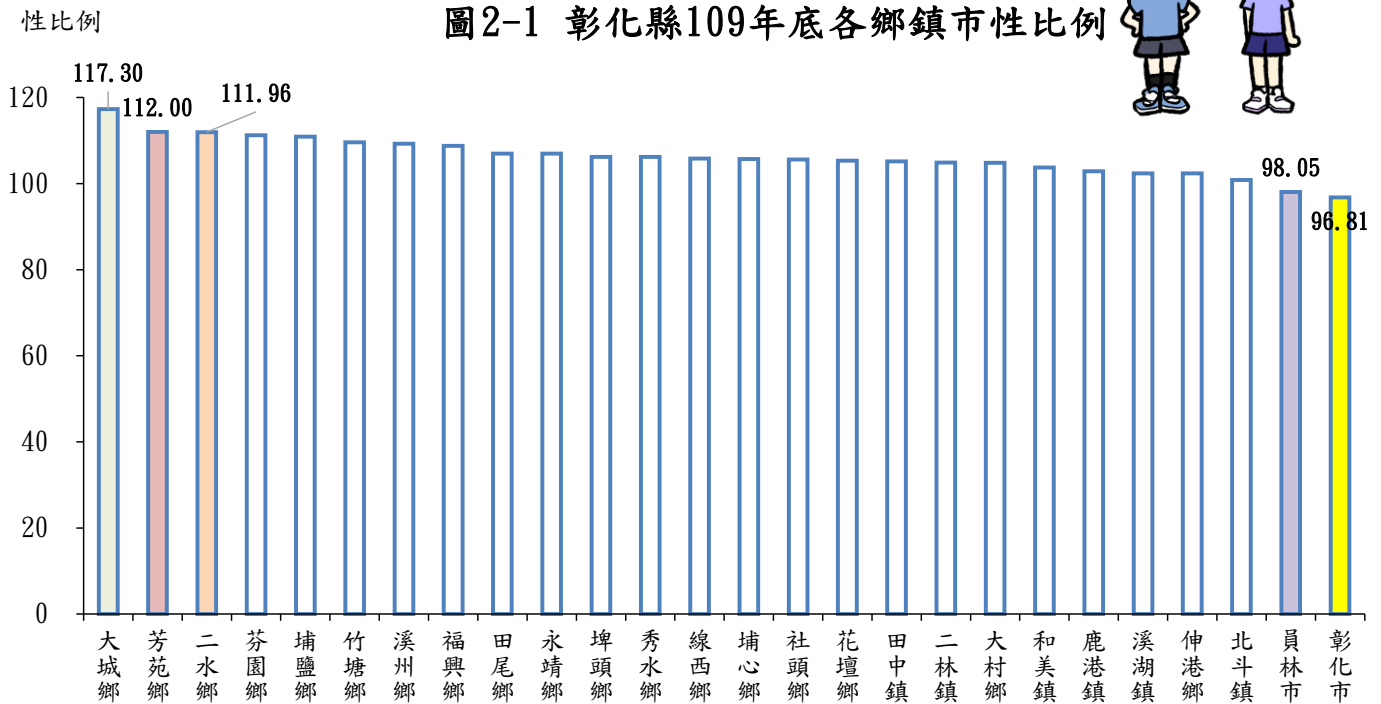

(二)教育程度

本縣 109 年底 15 歲以上女性人口計 546,441 人，按教育程度分，包含「大專及以上」213,883 人(占 39.14%)、「高中(職)」148,834 人(占 27.24%)、「國(初)中」68,965 人(占 12.62%)、「國小」89,106 人(占 16.31%)及「自修及不識字」25,653 人(占 4.69%)。【備註：五年制專科之前三年列入高中(職)。】

本縣 15 歲以上女性人口之教育程度，近 10 年以「大專及以上」最多，平均每年約占 35%，「高中(職)」約占 28% 次之；又與 90 年底資料比較，本縣具「大專及以上」教育程度之女性人口比例，20 年間計增加 21.82 個百分點，成長幅度明顯，又除「高中(職)」微增 0.05 個百分點外，其

他教育程度係相對降低，其中以「自修及不識字」減少 9.52 個百分點幅度最大，「國小」降低 6.93 個百分點次之，「國(初)中」減少 5.41 個百分點再次之。



圖2-2 彰化縣15歲以上女性人口教育程度結構



表2-2 彰化縣15歲以上人口教育程度統計

單位：人

年底別	自修及不識字		國小		國(初)中				
	男性	女性	男性	女性	男性	女性			
90年底	88,013	16,870	71,143	239,770	123,481	116,289	215,608	125,350	90,258
...
100年底	49,124	6,605	42,519	192,008	87,918	104,090	167,619	95,191	72,428
101年底	46,725	6,128	40,597	187,528	84,883	102,645	166,508	94,174	72,334
102年底	44,424	5,700	38,724	183,135	81,998	101,137	164,146	92,391	71,755
103年底	42,100	5,256	36,844	178,819	79,051	99,768	163,058	91,498	71,560
104年底	39,716	4,827	34,889	174,204	75,951	98,253	162,146	90,715	71,431
105年底	37,296	4,361	32,935	169,480	72,879	96,601	159,320	88,700	70,620
106年底	34,990	3,974	31,016	164,607	69,805	94,802	157,684	87,443	70,241
107年底	32,786	3,635	29,151	159,512	66,595	92,917	156,042	86,222	69,820
108年底	30,641	3,303	27,338	154,523	63,478	91,045	154,512	85,046	69,466
109年底	28,651	2,998	25,653	149,545	60,439	89,106	152,604	83,639	68,965

表2-2 彰化縣15歲以上人口教育程度統計(續)

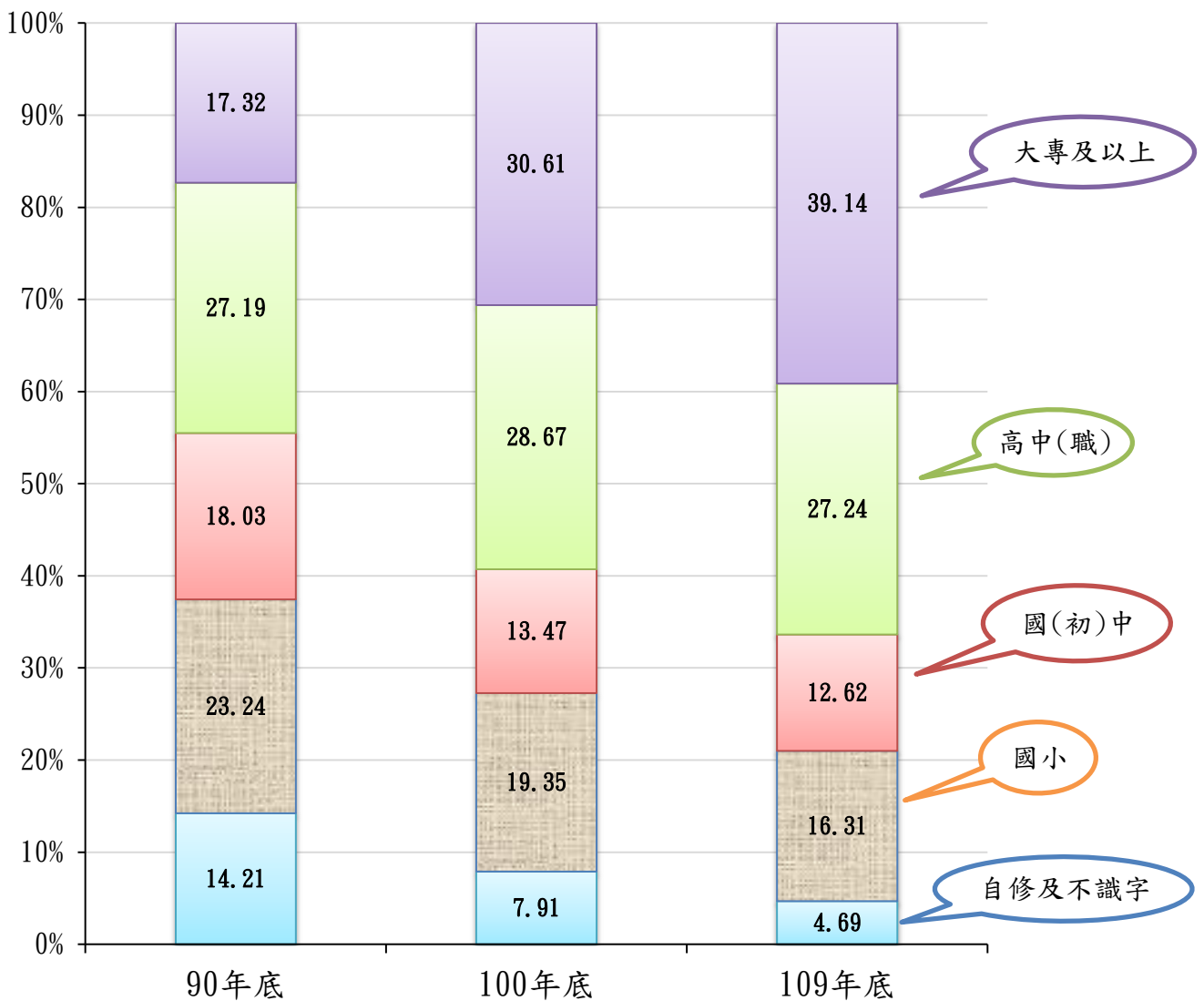
單位：人

年底別	高中(職)		大專及以上			
	男性	女性	男性	女性		
90年底	304,455	168,352	136,103	186,610	99,915	86,695
...
100年底	344,656	190,466	154,190	345,397	180,789	164,608
101年底	343,728	190,154	153,574	358,090	187,148	170,942
102年底	341,137	188,862	152,275	371,616	194,057	177,559
103年底	339,964	188,347	151,617	382,314	199,499	182,815
104年底	339,977	188,375	151,602	394,172	205,075	189,097
105年底	340,676	188,707	151,969	404,951	210,189	194,762
106年底	340,248	188,536	151,712	414,479	214,714	199,765
107年底	338,683	187,858	150,825	424,372	219,465	204,907
108年底	336,282	186,542	149,740	433,823	223,992	209,831
109年底	334,180	185,346	148,834	441,607	227,724	213,883

資料來源：內政部

(三)勞動力參與率

本縣 109 年勞動力參與率(以下簡稱勞參率)為 59.0%，其中男性 68.4%、女性 49.5%。又 109 年臺灣地區 20 個縣市(含直轄市)之女性勞參率，以新竹縣 54.0%最高，臺南市 53.9%次之，本縣 49.5%居第 16 位，最低為澎湖縣計 42.1%。

觀察各年齡層之女性勞參率，本縣係呈現先增後減走向，即於「25~29 歲」達到最高點，後因婚育等因素影響，隨年齡增加而逐漸下降。以 109 年資料為例，「25~29 歲」之勞參率高達 89.1%，惟隨著年齡增加，「35~39 歲」、「45~49 歲」已分別下降為 81.3%及 69.4%，至「55~59 歲」比率已不及 5 成，僅 42.2%。又與 100 年資料比較，本縣女性勞參率 10 年間以「50~54 歲」成長最多，計增加 11.5 個百分點，「30~34 歲」上升 7.6 個百分點次之，「35~39 歲」增加 6.3 個百分點再次之。

本縣近 10 年男女兩性之整體勞參率約相差 17 個~19 個百分點，觀察各年齡層資料，兩性之勞參率差距在「30~59 歲」階段有隨著年齡增加而逐漸擴大情況。如 109 年「30~34 歲」之勞參率，男性較女性高出 13.0 個百分點，「40~44 歲」兩者差距擴大為 22.8 個百分點，至「55~59 歲」男性已較女性高出 31.2 個百分點。另與 100 年資料比較，109 年兩性之勞參率差距，各年齡層主要係為縮小狀況。

表2-3 彰化縣歷年勞動力統計

年別	勞動力人口(千人)			勞動力參與率(%)		
	合計	男性	女性	整體	男性	女性
100年	638	371	267	58.9	68.0	49.7
101年	641	372	268	59.0	68.1	49.8
102年	645	374	271	59.3	68.4	50.1
103年	648	373	275	59.3	67.8	50.7
104年	652	377	275	59.6	68.4	50.7
105年	657	381	276	59.8	68.8	50.6
106年	652	381	271	59.4	69.2	49.6
107年	647	375	272	58.9	67.9	49.7
108年	648	375	273	59.0	67.8	50.0
109年	648	378	270	59.0	68.4	49.5

資料來源：行政院主計總處「人力資源調查統計年報」。

圖2-3 109年臺灣地區各縣市女性勞動力參與率



圖2-4 彰化縣100年兩性勞動力參與率-按年齡別



圖2-5 彰化縣109年兩性勞動力參與率-按年齡別

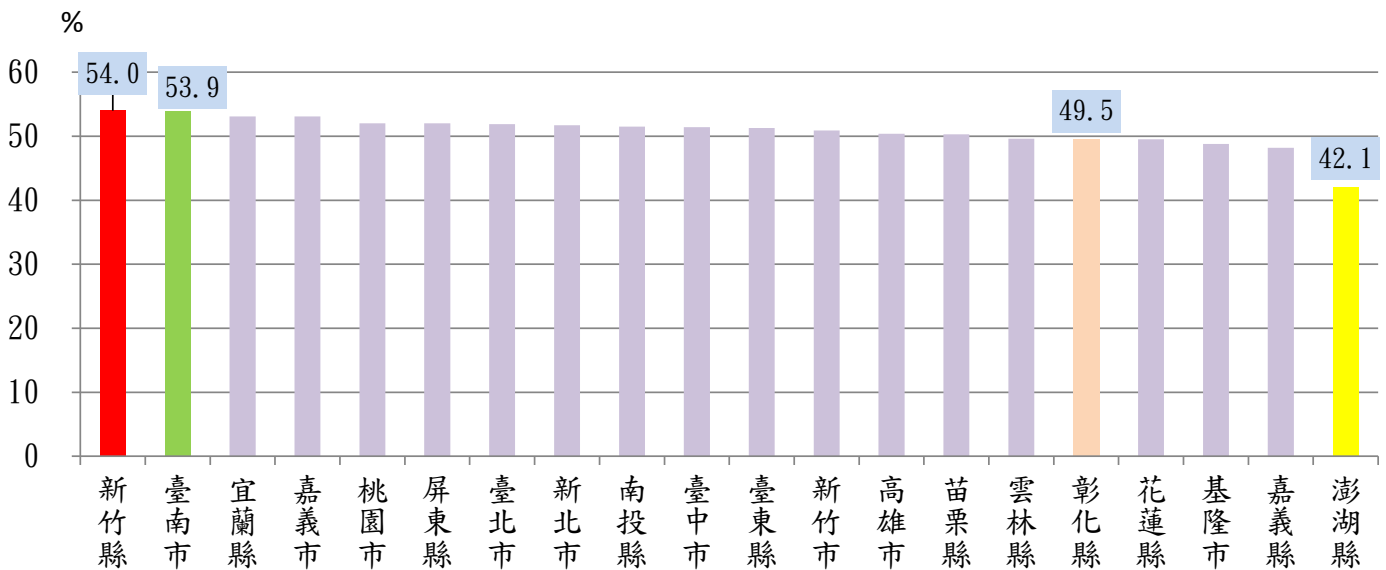

表2-4 彰化縣兩性勞動力參與率差距統計

單位：百分點

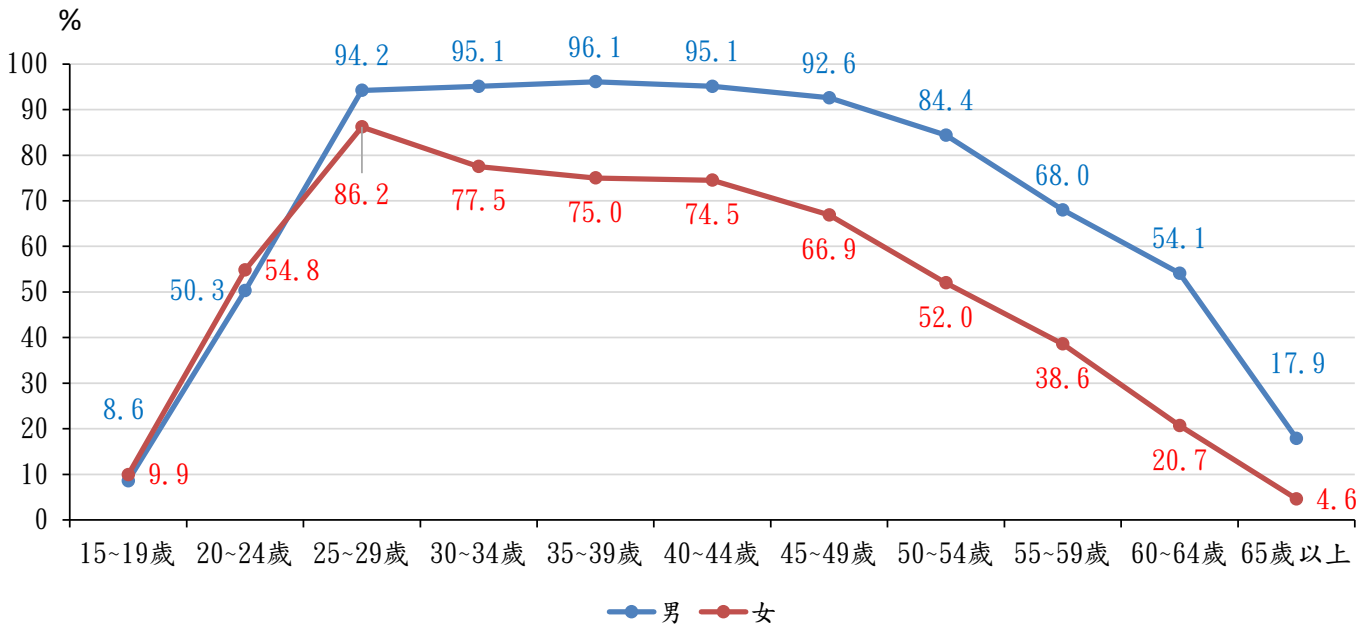
年齡組別	兩性勞參率差距		差距變動 (B-A)
	100年(A)	109年(B)	
15~19歲	1.3	0.0	-1.3
20~24歲	4.5	10.8	6.3
25~29歲	8.0	5.5	-2.5
30~34歲	17.6	13.0	-4.6
35~39歲	21.1	18.2	-2.9
40~44歲	20.6	22.8	2.2
45~49歲	25.7	25.9	0.2
50~54歲	32.4	22.1	-10.3
55~59歲	29.4	31.2	1.8
60~64歲	33.4	26.9	-6.5
65歲以上	13.3	13.1	-0.2
合計			-17.8

(四)公共參與狀況

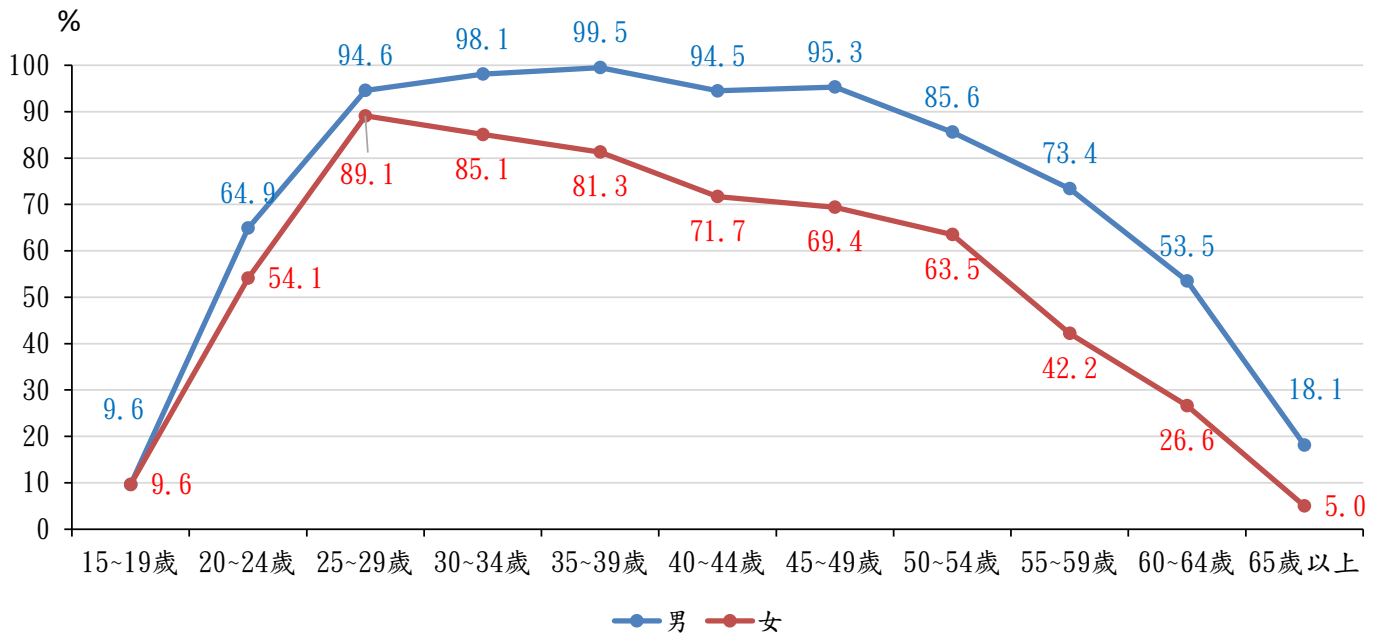
地方公職人員選舉包含縣長、縣議員、鄉(鎮、市)長、鄉(鎮、市)民代表及村(里)長，本縣 107 年地方公職選舉當選人數計 987 人，其中男性 800 人(占 81.05%)、女性 187 人(占 18.95%)。107 年女性當選人數較 103 年(上屆)153 人增加 34 人(或 22.22%)，較 98(99)年(前 2 屆)154 人增加 33 人(或 21.43%)。排除「縣長」後，本縣 107 年女性

當選人所占比例以「縣議員」占 40.74%最高，「鄉(鎮、市)民代表」占 29.65%次之，「鄉(鎮、市)長」占 19.23%再次之，最少為「村(里)長」占 11.04%；另與 103 年資料比較，107 年各類女性當選人所占比例皆呈現增加狀況，顯示本縣女性參政程度逐漸增加。

本縣 109 年底各機關學校之簡任(派)公務人員計 54 人，包含男性 38 人(占 70.37%)及女性 16 人(占 29.63%)；又近年簡任(派)女性公務人員所占比例係呈現先增(103 年~107 年)後減(自 108 年起)走向，又比例以 107 年底最高計 34.55%，另 109 年底較 103 年底(15.38%)成長 14.25 個百分點。

表2-5 彰化縣地方公職人員選舉當選人人數統計

單位：人

當選人	98年(99年)			103年			107年		
	男性	女性		男性	女性		男性	女性	
合計	987	833	154	987	834	153	987	800	187
縣長	1	1	-	1	1	-	1	-	1
縣議員	54	35	19	54	34	20	54	32	22
鄉(鎮、市)長	26	23	3	26	25	1	26	21	5
鄉(鎮、市)民代表	317	238	79	317	242	75	317	223	94
村(里)長	589	536	53	589	532	57	589	524	65

資料來源：中央選舉委員會

圖2-6 彰化縣地方公職人員選舉女性當選人所占比例



表2-6 彰化縣簡任(派)公務人員人數統計

單位：人、%

年底別	人數				占比	
	男性	女性	男性		女性	
103年	39	33	6	100.00	84.62	15.38
104年	40	32	8	100.00	80.00	20.00
105年	37	27	10	100.00	72.97	27.03
106年	37	27	10	100.00	72.97	27.03
107年	55	36	19	100.00	65.45	34.55
108年	52	36	16	100.00	69.23	30.77
109年	54	38	16	100.00	70.37	29.63

備註：配合資料發布狀況，本表自103年底起編製
資料來源：行政院人事行政總處

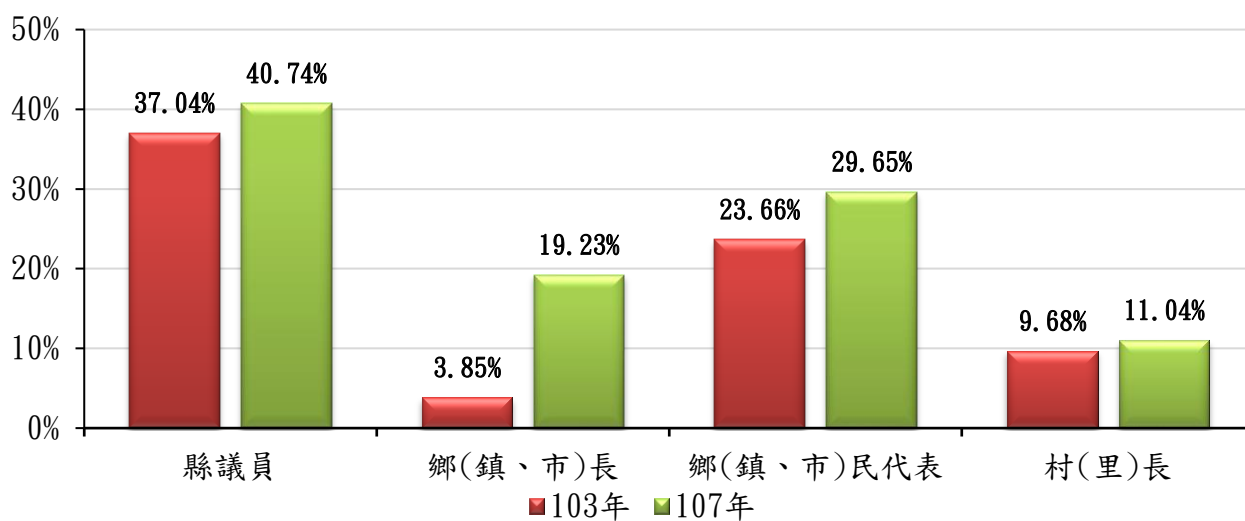
圖2-7 彰化縣簡任(派)公務人員女性人數占比

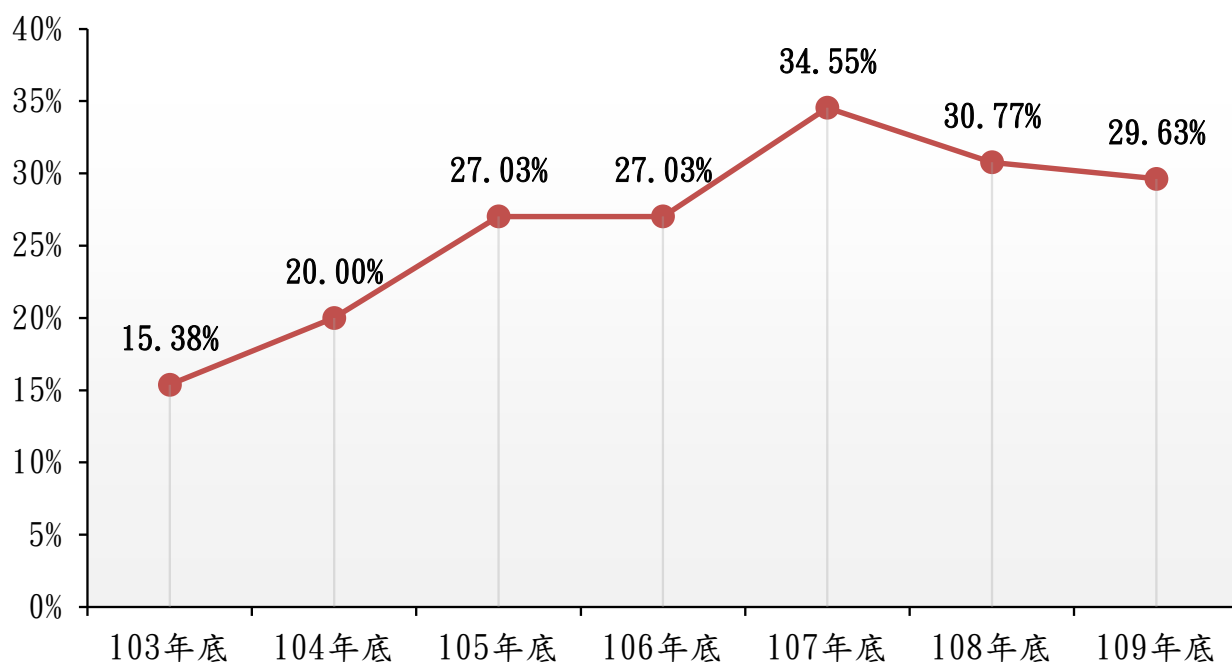

三、婦女福利服務

(一)服務機構

本縣 109 年底婦女福利服務機構共計 4 所，包含設於彰化、田中之 2 所婦女福利服務中心及婦女中途之家、庇護中心 2 所。109 年底之機構數與 108 年底相同，較 100 年底 7 所減少 3 所(或 42.86%)。

本縣婦女中途之家、庇護中心之最高可收容人數 109 年為 16 人，與 108 年相同，較 100 年 21 人減少 5 人(或 23.81%)；至全年收容個案 109 年計 69 人次，較 108 年 80 人次減少 11 人次(或 13.75%)，較 100 年 147 人次減少 78 人次(或 53.06%)，又近 10 年之收容個案以 105 年最多，共計 150 人次。

109 年底臺灣地區 20 縣市之婦女福利服務機構共計 109 所，其中以臺中市 25 所為最多，臺北市 13 所次之，本縣 4 所居第 9 位，最少為澎湖縣、臺東縣及苗栗縣，皆僅有 1 所。

表3-1 彰化縣婦女福利服務機構統計

年底別	婦女福利服務中心	婦女中途之家、庇護中心		
	機構數 (所)	機構數 (所)	最高可收容人數 (人)	全年收容個案數 (人次)
100年	4	3	21	147
101年	4	3	14	128
102年	4	3	16	68
103年	4	3	20	107
104年	3	3	16	121
105年	2	3	14	150
106年	2	3	19	40
107年	2	2	11	48
108年	2	2	16	80
109年	2	2	16	69

資料來源：衛生福利部。

備註：婦女福利服務中心機構數不含新住民服務機構。

圖3-1 臺灣地區各縣市109年底婦女福利服務機構所數



表3-2 109年臺灣地區各縣市婦女福利服務統計

縣市別	年底婦女福利服務機構(所)			婦女福利服務 參加人次
	合計	婦女福利 服務中心	婦女中途之家 、庇護中心	
總計	109	60	49	6,611,618
新北市	6	3	3	1,202,680
臺北市	13	10	3	1,250,501
桃園市	10	8	2	872,303
臺中市	25	9	16	822,137
臺南市	3	1	2	287,511
高雄市	5	4	1	800,644
宜蘭縣	3	1	2	7,712
新竹縣	2	1	1	23,148
苗栗縣	1	1	-	10,909
彰化縣	4	2	2	795,667
南投縣	4	3	1	84,593
雲林縣	2	1	1	106,610
嘉義縣	5	1	4	31,163
屏東縣	12	8	4	76,503
臺東縣	1	1	-	2,820
花蓮縣	2	1	1	31,974
澎湖縣	1	1	-	10,727
基隆市	3	1	2	66,545
新竹市	2	1	1	100,718
嘉義市	5	2	3	26,753

資料來源：衛生福利部。

備註：婦女福利服務之內容包含婦女福利與婦女權益活動、婦女團體組織能力培訓、婦女團體領導人培訓、性別意識培力活動、性別師資培訓課程、婦女相關議題之溝通平台或公共論壇及其他。

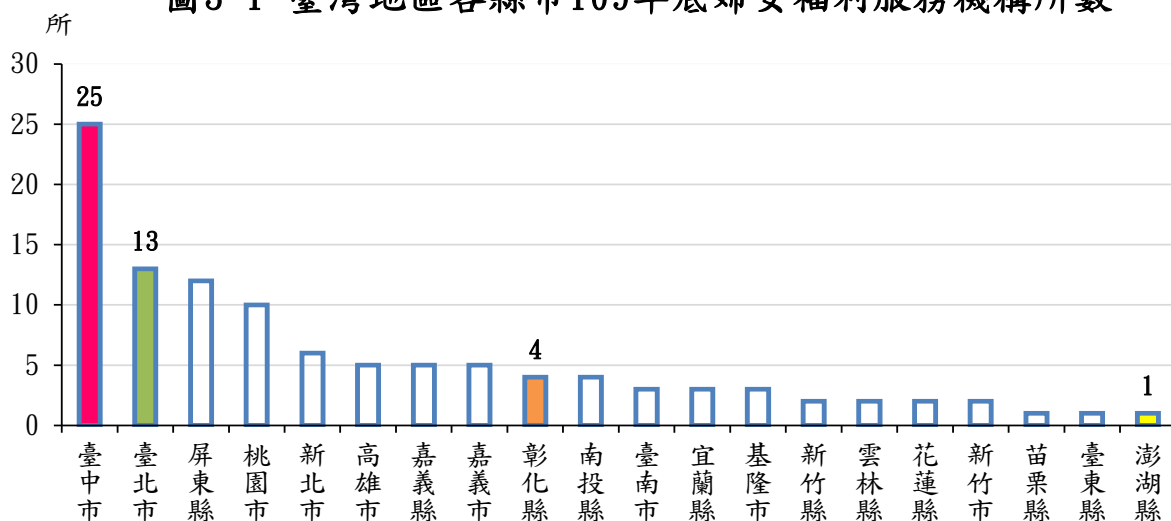
(二)服務項目

本府社會處以婦女為對象所辦理之福利服務項目，109年共辦理 870 次，計有 795,667 人次參加。按辦理次數分，以「婦女福利與婦女權益活動」最多計 574 次(占 65.98%)，「性別意識培力活動」 206 次(占 23.68%)次之，至參加人次亦以前開 2 項活動為大宗，其中「婦女福利與婦女權益活動」參加人次高達 776,931 人次，占全部參加人次 97.65%。

觀察各縣市資料，109 年臺灣地區 20 縣市之婦女福利服務參加人次以臺北市 1,250,501 人次最多，新北市 1,202,680 人次居次，本縣 795,667 人次居第 6 位，最少為臺東縣計 2,820 人次。

表3-3 彰化縣109年婦女福利服務項目統計

單位：次、人次、%

服務內容	合計	婦女福利與 婦女權益活動	婦女團體組 織能力培訓	婦女團體 領導人培訓	性別意識 培力活動	婦女相關議題 之溝通平台 或公共論壇	其他
辦理次數	870	574	5	3	206	8	74
比例	100	65.98	0.57	0.34	23.68	0.92	8.51
參加人次	795,667	776,931	377	183	16,944	466	766
比例	100	97.65	0.05	0.02	2.13	0.06	0.10

資料來源：衛生福利部

圖3-2 109年臺灣地區各縣市婦女福利服務參加人次

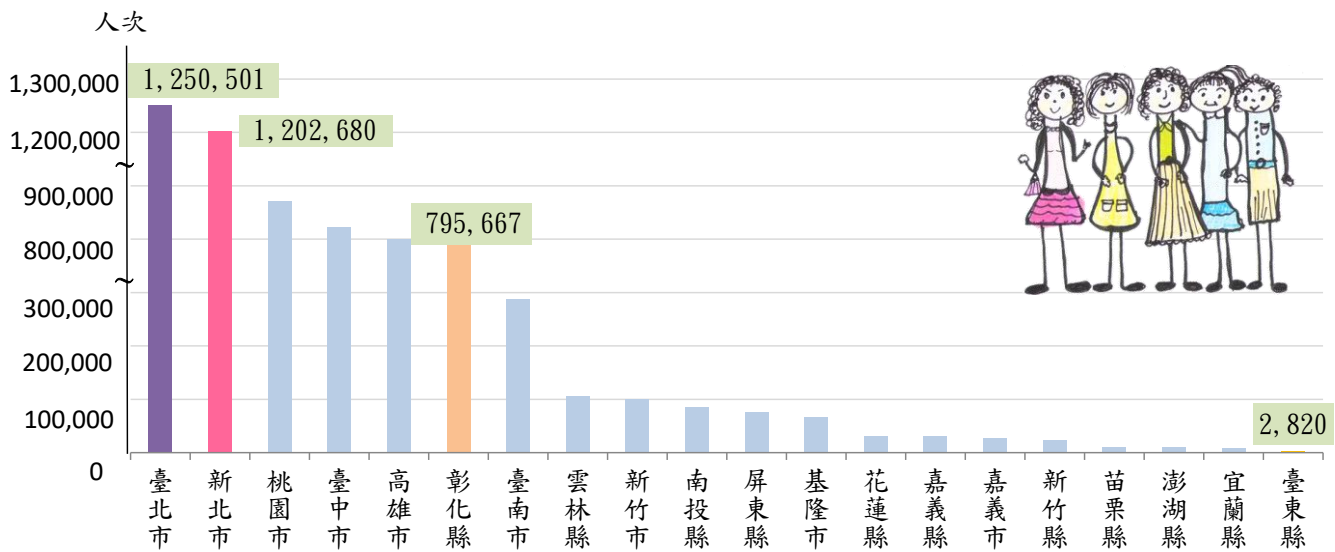

四、家庭福利服務

(一)新住民家庭

因應新住民在台生活之需，政府近來推行電話訪問、個案管理輔導及經濟支持等多項服務。本縣 109 年底新住民家庭服務中心計 1 所，全年共服務 9,550 人次，另按服務項目分，以「個案管理輔導服務」4,578 人次(占 47.94%)最多，「社會支持服務」1,446 人次(占 15.14%)次之，「電話訪問」1,173 人次(占 12.28%)再次之。

本縣所提供之新住民家庭福利服務項目，其服務人次近 4 年以「資訊支持服務」為大宗，平均每年約占 89%，比重近九成，「個案管理輔導服務」約占 6%次之；另各項目之服務人次所占比例，4 年間以「個案管理輔導服務」成長 43.35 個百分點最多，「社會支持服務」增加 14.77 個百分點次之，至減少部分則以「資訊支持服務」下降 82.28 個百分點最明顯。

表4-1 彰化縣新住民家庭福利服務統計

單位：人次

年別	服務人次 合計	電話訪問	家庭訪視	個案管理 輔導服務	個人支持 性服務
106年	96,821	571	396	4,439	411
107年	102,172	643	704	4,542	561
108年	74,061	499	139	3,415	315
109年	9,550	1,173	726	4,578	152

表4-1 彰化縣新住民家庭福利服務統計(續)

單位：人次

年別	家庭支持 性服務	社會支持 服務	資訊支持 服務	經濟支持 服務	其他
106年	290	360	90,136	—	218
107年	343	1,808	93,228	89	254
108年	245	1,373	67,843	90	142
109年	127	1,446	1,033	138	177

資料來源：衛生福利部。

備註：配合統計項目調整，本表自106年起編製。

(二)單親家庭

本縣 109 年底單親家庭福利機構計 8 所，全年共服務 44,212 人次，又 109 年底臺灣地區各縣市之機構數以高雄市 27 所最多，臺北市 15 所次之，本縣排名第 7 高，最少為新竹市及嘉義市皆僅 2 所。

本縣 109 年單親家庭福利業務之服務人次，按服務項目分，包含「子女課業輔導」37,716 人次(占 85.31%)、「親職教育或親子活動」3,667 人次(占 8.29%)、「諮詢服務」2,101 人次(占 4.75%)、「支持性服務活動」608 人次(占 1.38%)及「團體輔導活動」120 人次(占 0.27%)。

圖4-1 彰化縣109年單親家庭福利服務結構

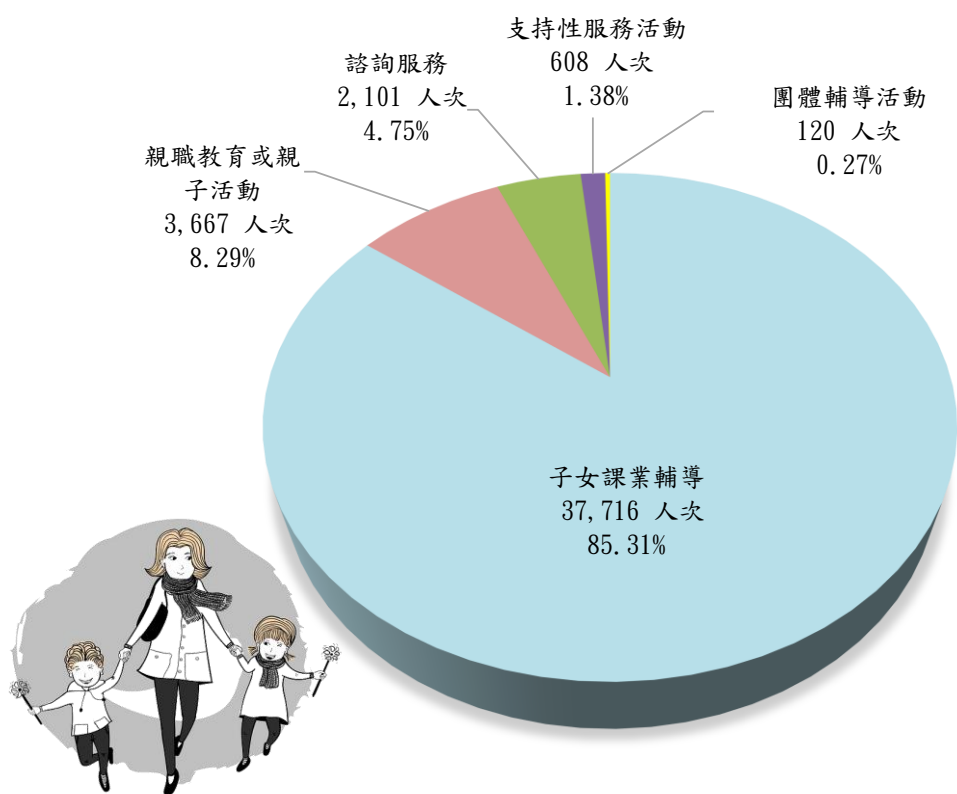

五、特殊境遇家庭扶助

(一)家庭概況

本縣 109 年特殊境遇家庭計 1,988 戶，較 108 年 2,268 戶減少 280 戶(或 12.35%)，較 100 年 1,100 戶增加 888 戶(或 80.73%)，又近 10 年家長(申請人)以女性居多，平均每年約占 82%。另與 100 年資料比較，男性家長(申請人)所占比例，10 年間計增加 5.55 個百分點。

本縣 109 年特殊境遇家庭之家長(申請人)年齡以「40~49 歲」731 人(占 36.77%)最多，「30~39 歲」639 人(占 32.14%)次之，「20~29 歲」286 人(占 14.39%)再次之；又近 10 年家長(申請人)之年齡以「40~49 歲」及「30~39 歲」為主，平均每年約占 35%及 33%，兩者合計比重近 7 成。另家長(申請人)為未滿 30 歲之年輕族群，平均每年約占 17%，又 109 年所占比例計 17.05%，較 100 年 21.18%減少 4.13 個百分點。

按婚姻狀況分，本縣 109 年特殊境遇家庭之家長(申請人)以喪偶 814 人(占 40.95%)最多，離婚 499 人(占 25.10%)次之，有偶 495 人(占 24.90%)再次之，最少為未婚 180 人(占 9.05%)。觀察近 10 年資料，家長(申請人)之婚姻狀況以喪偶為大宗，平均每年約占 44%，離婚約占 23%次之。

表5-1 彰化縣特殊境遇家庭統計

單位：人

年別	家長(申請人)性別	總計	家長(申請人)年齡								家長(申請人)婚姻狀況			
			未滿20歲	20~29歲	30~39歲	40~49歲	50~59歲	60~69歲	70~79歲	80歲以上	未婚	有偶	離婚	喪偶
100年	計	1,100	23	210	350	422	81	14	-	-	136	252	275	437
	男	142	4	32	27	49	17	13	-	-	27	35	40	40
	女	958	19	178	323	373	64	1	-	-	109	217	235	397
101年	計	1,642	38	292	545	600	154	12	1	-	243	189	398	812
	男	221	5	34	58	75	41	7	1	-	37	33	64	87
	女	1,421	33	258	487	525	113	5	-	-	206	156	334	725
102年	計	1,587	21	274	533	581	168	10	-	-	219	167	397	804
	男	241	9	41	67	83	35	6	-	-	41	31	77	92
	女	1,346	12	233	466	498	133	4	-	-	178	136	320	712
103年	計	1,719	38	264	595	604	201	16	1	-	245	328	395	751
	男	273	11	36	82	84	53	6	1	-	44	66	69	94
	女	1,446	27	228	513	520	148	10	-	-	201	262	326	657
104年	計	1,998	46	233	687	718	285	29	-	-	240	427	408	923
	男	354	19	35	96	112	79	13	-	-	55	93	74	132
	女	1,644	27	198	591	606	206	16	-	-	185	334	334	791
105年	計	1,981	56	251	652	693	296	33	-	-	251	491	441	798
	男	374	27	29	92	127	83	16	-	-	58	102	87	127
	女	1,607	29	222	560	566	213	17	-	-	193	389	354	671
106年	計	1,862	49	195	610	628	315	52	13	-	184	486	464	728
	男	382	20	35	90	128	85	19	5	-	43	118	111	110
	女	1,480	29	160	520	500	230	33	8	-	141	368	353	618
107年	計	2,298	43	384	662	775	377	36	21	-	156	572	518	1,052
	男	420	11	37	86	129	126	21	10	-	42	124	135	119
	女	1,878	32	347	576	646	251	15	11	-	114	448	383	933
108年	計	2,268	53	336	721	770	341	47	-	-	187	495	533	1,053
	男	488	22	67	106	145	116	32	-	-	52	132	148	156
	女	1,780	31	269	615	625	225	15	-	-	135	363	385	897
109年	計	1,988	53	286	639	731	260	19	-	-	180	495	499	814
	男	367	18	58	85	112	86	8	-	-	42	87	107	131
	女	1,621	35	228	554	619	174	11	-	-	138	408	392	683

資料來源：衛生福利部。

(二)符合款項

本縣 109 年底特殊境遇家庭家長(申請人)計 1,988 人，按符合款項分，包含第 1 款(65 歲以下配偶死亡或失蹤)814 人(占 40.95%)、第 2 款(因配偶惡意遺棄或不堪同居之虐待經離婚確定)265 人(占 13.33%)、第 3 款(家庭暴力受害)52 人(占 2.62%)、第 4 款(未婚懷孕)87 人(占 4.38%)、第 5 款(獨自照顧子女或扶養孫子女)528 人(占 26.56%)、第 6 款(配偶被處以徒刑)79 人(占 3.97%)及第 7 款(其他事由)163 人(占 8.20%)。

觀察近 10 年資料，本縣特殊境遇家庭家長(申請人)之符合款項以第 1 款最多，平均每年約占 45%、第 5 款約占 21%次之；另 10 年間以第 5 款增加 6.01 個百分點最多，第 1 款成長 1.13 個百分點次之，至減少部分以第 3 款減少 4.84 個百分點最為顯著。

表5-2 彰化縣特殊境遇家庭符合款項人數統計

單位：人

年底別	合計	第1款	第2款	第3款	第4款	第5款	第6款	第7款
100年	1,100	438	153	82	55	226	66	80
101年	1,679	808	187	62	112	332	73	105
102年	1,587	807	183	53	75	331	59	79
103年	1,719	755	201	98	92	332	86	155
104年	1,831	927	198	51	69	327	76	183
105年	1,825	801	205	74	84	341	65	255
106年	1,862	732	211	61	82	434	78	264
107年	2,298	1,055	223	63	92	499	89	277
108年	2,268	1,054	208	45	70	552	80	259
109年	1,988	814	265	52	87	528	79	163

資料來源：衛生福利部

備註：1. 因符合款項可複選，致本表之人數或有與申請人人數不一致情事。

2. 依照規定，特殊境遇家庭之申請符合款項共有7款，其中

第1款：65歲以下且配偶死亡，或65歲以下且配偶失蹤經向警察機關報案協尋未獲達6個月以上。

第2款：因配偶惡意遺棄經判決離婚確定或已完成協議離婚登記或受配偶不堪同居之虐待經判決離婚確定或已完成協議離婚登記。

第3款：家庭暴力受害。

第4款：未婚懷孕婦女，懷胎3個月以上至分娩2個月內。

第5款：因離婚、喪偶、未婚生子獨自扶養18歲以下子女，其無工作能力，或雖有工作能力，因遭遇重大傷病或照顧6歲以下子女致不能工作或獨自扶養18歲以下父母無力扶養之孫子女，其無工作能力，或雖有工作能力，因遭遇重大傷病或照顧6歲以下子女致不能工作。

第6款：配偶處1年以上之徒刑或受拘束人身自由之保安處分1年以上，且在執行中。

第7款：其他經直轄市、縣(市)政府評估，因3個月內生活發生重大變故導致生活、經濟困難者，且其重大變故非因個人責任、債務、非因自願性失業等事由。

圖5-1 彰化縣特殊境遇家庭符合款項所占比例

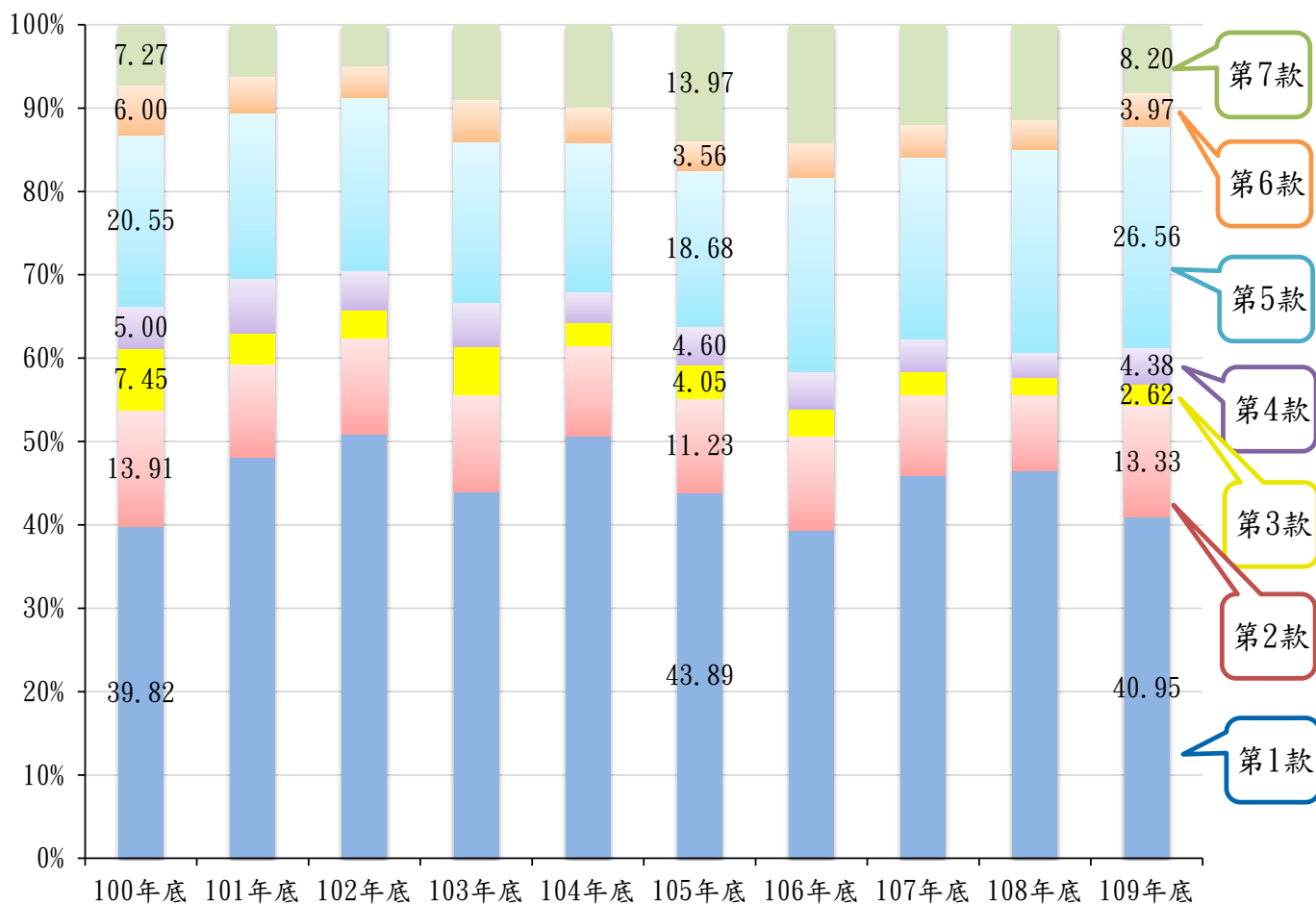

(三) 扶助服務

針對特殊境遇家庭所提供之扶助服務項目包含「緊急生活扶助」、「傷病醫療補助」及「子女生活津貼」等，本縣109年計扶助13,627人次，較108年14,782人次減少1,155人次(或7.81%)，較100年7,446人次增加6,181人次(或83.01%)。觀察近10年資料，本縣扶助服務人次除103年、108年及109年較上年減少外，其餘各年均較上年成長，又按項目分，扶助人次以「子女生活津貼」居多，平均每年約占80%，「緊急生活扶助」約占13%次之。

109年臺灣地區20縣市之特殊境遇家庭扶助服務人次以臺中市18,844人次最多，桃園市14,718人次居次，本縣13,627人次居第3位，最少為花蓮縣計718人次。

本縣109年特殊境遇家庭扶助金額計4,349萬元，包含「緊急生活扶助」1,381萬元(占31.74%)、「傷病醫療補助」12萬元(占0.28%)、「法律訴訟補助」5萬元(占0.11%)、「子女生活津貼」2,951萬元(占67.85%)及「兒童托育津貼」5千元(占0.01%)。109年扶助金額較108年5,074萬元減少725萬元(或14.28%)，較100年2,216萬元增加2,133萬元(或96.25%)，10年間增加近1倍成長明顯。又如同服務人次，扶助金額近10年亦以「子女生活津貼」及「緊急生活扶助」為大宗，平均每年約占57%及42%，兩者合計比重達9成9。

圖5-2 彰化縣特殊境遇家庭扶助服務人次及金額



表5-3 彰化縣特殊境遇家庭扶助服務統計

單位：人次、千元

年別	合計		緊急生活扶助		傷病醫療補助	
	人次	金額	人次	金額	人次	金額
100年	7,446	22,162	1,143	10,758	1	100
101年	10,724	36,776	1,515	15,017	4	76
102年	11,898	33,777	1,101	10,845	1	8
103年	10,895	32,643	1,431	14,550	—	—
104年	12,076	36,721	1,560	15,996	1	2
105年	12,272	40,426	1,893	19,563	2	116
106年	13,368	44,332	2,004	20,457	3	141
107年	15,213	51,332	1,944	22,018	5	460
108年	14,782	50,741	1,773	20,143	5	527
109年	13,627	43,493	1,221	13,806	1	120

表5-3 彰化縣特殊境遇家庭扶助服務統計(續)

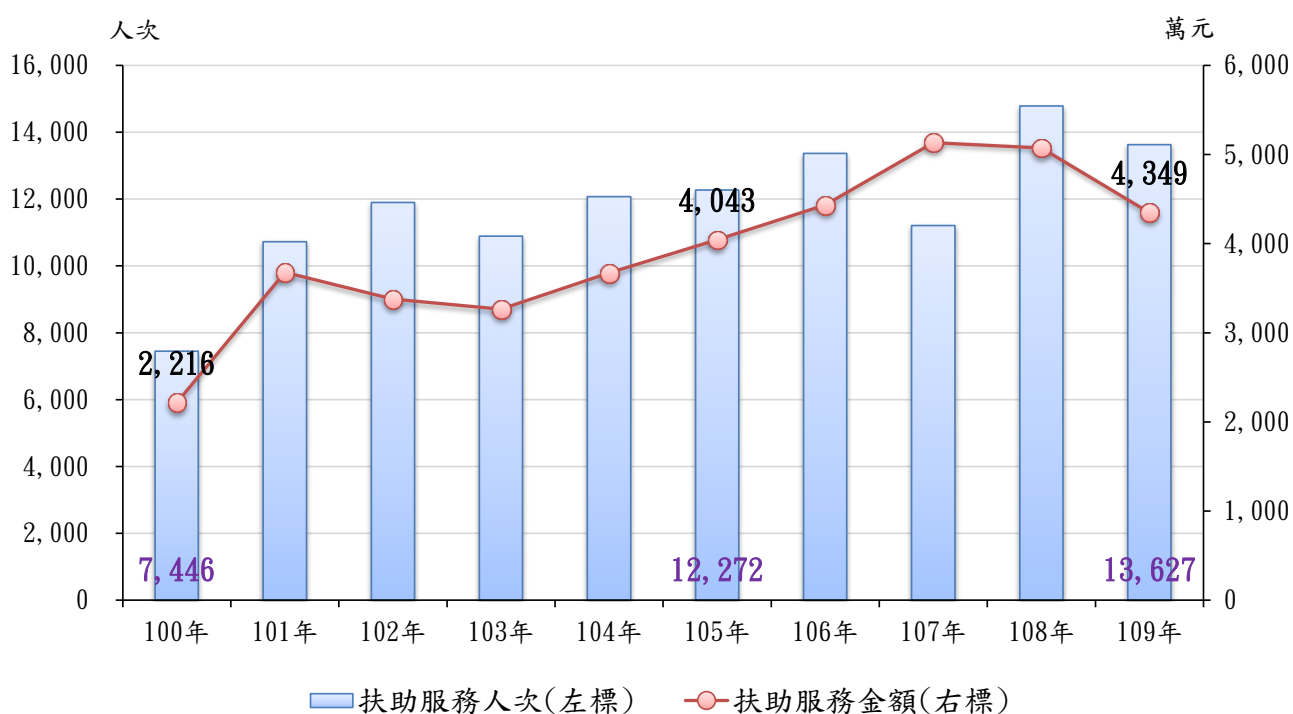
單位：人次、千元

年別	法律訴訟補助		子女生活津貼		兒童托育津貼	
	人次	金額	人次	金額	人次	金額
100年	1	45	6,301	11,259	—	—
101年	2	90	9,203	21,593	—	—
102年	4	190	10,556	22,398	236	337
103年	2	100	9,125	17,496	337	498
104年	3	150	10,356	20,339	156	234
105年	1	50	10,253	20,516	123	181
106年	1	50	11,071	23,260	289	424
107年	2	95	12,680	27,892	582	868
108年	2	80	13,002	29,990	—	—
109年	1	50	12,401	29,512	3	5

資料來源：衛生福利部。

圖5-3 臺灣地區各縣市109年特殊境遇家庭扶助服務人次

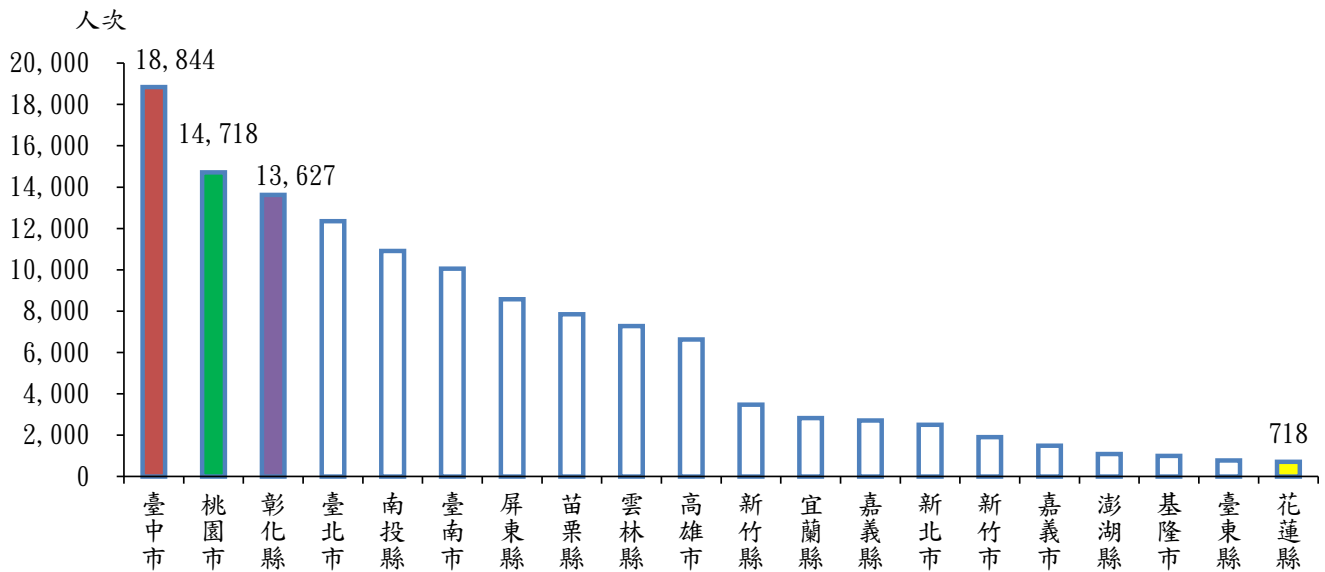

六、結論

- (一)本縣人口性比例較高之地區主要集中在南彰化，109 年底以大城鄉 117.30 最高，芳苑鄉 112.00 次之；又人口數超過 10 萬人之彰化市及員林市，性比例分別為 96.81 及 98.05，分屬全縣最低及次低，都市化程度愈高，女性人口比例相對較高。
- (二)本縣 15 歲以上女性人口之教育程度，近 10 年以「大專及以上」最多，平均每年約占 35%；又與 90 年底資料比較，20 年間計增加 21.82 個百分點，成長幅度明顯。

- (三)本縣女性人口勞參率係呈現先增後減走向，即於「25~29歲」達最高點，後因婚育等因素影響，隨年齡增加而逐漸下降。109年「25~29歲」高達89.1%，「35~39歲」下降為81.3%，至「55~59歲」比率已不及5成，僅42.2%。
- (四)本縣男女兩性之勞參率差距在「30~59歲」階段有隨著年齡增加而逐漸擴大情況；另與100年資料比較，109年兩性之勞參率差距，各年齡層主要係為縮小狀況。
- (五)107年地方公職人員選舉，本縣女性當選人所占比例排除「縣長」後，以「縣議員」占40.74%最高，「鄉(鎮、市)民代表」占29.65%次之；另與103年資料比較，各類女性當選人所占比例皆呈現增加狀況，顯示本縣女性參政程度逐漸增加。
- (六)本府社會處以婦女為對象所辦理之福利服務項目，109年共辦理870次，計有795,667人次參加。又所辦理之活動，無論次數及參與狀況皆以「婦女福利與婦女權益活動」最多，計辦理574次、參加人次高達776,931人次。
- (七)本縣109年底新住民家庭服務中心計1所，全年共服務9,550人次。另服務人次近4年以「資訊支持服務」為大宗，平均每年約占89%。
- (八)本縣109年底單親家庭福利機構計8所，全年共服務44,212人次，又機構數為臺灣地區第7高。

(九)本縣 109 年特殊境遇家庭計 1,988 戶，又近 10 年家長(申請人)相關狀況如下：

1. 以女性居多，平均每年約占 82%。
2. 年齡以「40~49 歲」及「30~39 歲」為主，平均每年約占 35%及 33%。
3. 婚姻狀況以「喪偶」為大宗，平均每年約占 44%，「離婚」約占 23%次之。
4. 符合款項以第 1 款最多，平均每年約占 45%，第 5 款約占 21%次之。

(十)針對特殊境遇家庭本縣 109 年計扶助 13,627 人次，全年扶助金額計 4,349 萬元。又扶助金額成長明顯，10 年間增加近 1 倍。



彰化
縣政府
CHANGHUA
COUNTY GOVERNMENT